2025 年９月吉日

都道府県バドミントン協会 会長 殿

公益財団法人日本バドミントン協会
会　長　　村井　満
（公印省略）

第 20 回アジア競技大会・第５回アジアパラ競技大会
バドミントン競技ボランティアの募集について（依頼）

貴協会におかれましては、ますますご清祥のこととお慶び申し上げます。
さて、このたび公益財団法人愛知・名古屋アジア・アジアパラ競技大会組織委員会（以下、組織委員会という。）から、下記のとおり第 20 回アジア競技大会及び第５回アジアパラ競技大会 バドミントン競技のボランティア募集依頼がありました。
つきましては、貴団体において希望者がございましたら、組織委員会ボランティア特設サイトから直接お申込みいただきますようお願いいたします。
なお、最終的な選考は組織委員会の判断に委ねられますことをご承知おきください。

記

１　応募資格
（1）2026 年４月１日時点で満 18 歳以上の方
※応募時に達していない場合は保護者の方の承諾が必要
（2）日本語によるコミュニケーション（日常会話・読み書き）が可能であること
（3）採用イベントや研修等への参加が可能であること
（4）国籍は不問。ただし、国内法令を遵守しており、在留資格を有すること
（5）別紙１「募集要項」及び別紙２「参加規約」に同意いただけること

２　支 給 物
ユニフォーム一式、活動中の飲食、ボランティア活動保険、交通費、活動証明書（希望者のみ）

３　業務内容（予定）
競技備品・競技場内仮設物の管理、ゲームでのモップ係、
選手・アジア連盟や外国人審判への言語上の仲介、練習コート・練習スケジュールの管理　等

４　競技日程（暫定）
（1）第 20 回アジア競技大会　バドミントン競技
2026 年９月 20 日（日）～ ９月 29 日（火）
（2）第５回アジアパラ競技大会　バドミントン競技
2026 年 10 月 16 日（金）～10 月 23 日（金）

５　応募方法
別紙３「競技ボランティア本登録マニュアル」をご確認いただき、
以下「組織委員会ボランティア特設サイト」からお申込みをお願いします。
https://www.volunteer-aichi-nagoya2026.com/
【注意事項】識別コードのご記入をお願いいたします。
①アジア・アジアパラ競技大会両方に参加希望の場合・・・識別コード「SPT100,SPT590」
②アジア競技大会のみに参加希望の場合・・・識別コード「SPT100」
③アジアパラ競技大会のみに参加希望の場合・・・識別コード「SPT590」

６　応募期限
2025 年 10 月 31 日（金）

７　問い合わせ先
公益財団法人愛知・名古屋アジア・アジアパラ競技大会組織委員会
競技会場第一課　バドミントン担当　浅井（asia@badminton-aichi.com）

Aichi-Nagoya 2026

愛知・名古屋 2026 大会 ボランティア募集要項

■愛知・名古屋 2026 大会について

2026 年の第 20 回アジア競技大会(2026/愛知・名古屋)及び第５回アジアパラ競技大会(2026/愛知・名古屋)（以下、「愛知・名古屋 2026 大会」という。）におけるボランティアは、大会運営の現場を支える存在であるとともに、その活躍が「大会の顔」として大会全体のイメージを作り上げる非常に重要な役割を担います。

また、大会関係者と「大会成功」という共通の目標に向けて共に歩み、一致団結して大会を作り上げることで、選手や関係者、メディア、観客などへ素晴らしい体験や感動を提供することが期待されるとともに、ボランティア参加者にとっても貴重な体験となります。

この度、公益財団法人愛知・名古屋アジア・アジアパラ競技大会組織委員会（以下、「組織委員会」という。）と開催都市（愛知県・名古屋市）では、愛知・名古屋 2026 大会のボランティアを募集します。

年齢や障害の有無にかかわらず、ボランティアとして参加する全ての人が楽しく、やりがいを感じながら笑顔で活躍していただけることを目指していきますので、多くの方のご応募をお待ちしております。

◆大会名称

「第 20 回アジア競技大会(2026/愛知・名古屋)」

「第５回アジアパラ競技大会(2026/愛知・名古屋)」

◆開催日程

第 20 回アジア競技大会(2026/愛知・名古屋)

⇒2026 年９月 19 日（土）～10 月４日（日）

第５回アジアパラ競技大会(2026/愛知・名古屋)

⇒2026 年 10 月 18 日（日）～10 月 24 日（土）

１．募集概要について

活動区分	大会ボランティア	都市ボランティア
活動場所	競技会場、メインメディアセンター※1、宿泊施設などの大会関連施設	主要駅、競技会場の最寄り駅周辺のラストマイル※2など
活動期間	大会期間中及び大会期間前後において、10 日以上を目安（連続での活動は最大５日）	大会期間中及び大会期間前後において、５日以上を目安（連続での活動は最大５日）
活動時間	１日当たり最長で８時間程度（休憩時間を除く）	１日当たり最長で８時間程度（休憩時間を除く）
活動内容	競技運営のサポートや競技会場内の観客案内など	観光・交通案内、最寄り駅における観客の誘導など
運営主体	組織委員会	開催都市

※１　国際映像の制作・配信、取材活動等を行う施設。

※２　競技会場周辺における最寄り駅等から競技会場出入口に至る徒歩ルート及び、観客シャトルバスの乗降場を設置する場合には、観客利用想定駅・競技会場出入口と乗降場との間の徒歩ルート。

２．募集人数について

活動区分	大会ボランティア	都市ボランティア
募集人数	約 36,000 人※	約 4,000 人※

※募集人数は、変更となる場合があります。

※大学や競技団体等から別途募集する人数を含む。

３．応募について

(1) 応募要件

・2026 年 4 月 1 日時点で、満 18 歳以上の方
　※応募時に満 18 歳に達していない場合は、応募に当たり保護者の方の承諾が必要です。

・日本語によるコミュニケーション（日常会話・読み書き）が可能であること

・採用イベントや研修等への参加が可能であること

・国籍は不問。ただし、国内法令を遵守しており、外国籍の方の場合は在留資格を有すること

・本要項及び「愛知・名古屋 2026 大会 ボランティア参加規約」に同意いた

だけること

(2) 応募期間

2024 年 10 月 21 日（月）～2025 年４月 30 日（水）

※学生及び教職員の方、また特定のスキルをお持ちで、且つ組織委員会よりご依頼をしている専門ボランティアの方は 2025 年 10 月 31 日（金）までご応募可能です。

(3) 応募方法

Web での応募となります。下記ボランティア募集特設サイト内の応募フォームより、必要事項を入力して応募してください。

なお、「大会ボランティア」と「都市ボランティア」の両方の区分に応募いただけます。

ボランティア募集特設サイトはこちら

⇒ＵＲＬ：https://www.volunteer-aichi-nagoya2026.com

⇒二次元コード：

(4) 応募単位

個人による応募となります。ただし、グループでの活動を希望される場合は、グループによる応募も可能です。

※グループによる応募をいただく場合でも、個人による応募は必要です。

＜グループ応募の注意点＞

・代表者を選定いただき、グループによる応募を行ってください。
・グループによる応募は、１グループ４名までです。
・応募者多数による採用イベント前の抽選は、グループ応募の場合は、グループ単位で抽選を行います。
・グループ応募の場合、採用イベントには全員にご参加いただき、グループ単位で採用を行います。
・複数のグループに所属して応募することはできません。
・活動に当たっては、グループ単位での配置とさせていただきます。
・介助者と一緒に活動する場合は、本人と介助者がそれぞれ個人応募を行っていただいた上で、介助者と応募者でグループ応募を行ってください。

４．役割について

希望する役割を最大３つまで選択することができます。ただし、必ずしも希

望どおりになるわけではありませんので、ご了承ください。
　次表の①～⑭の役割の中から、原則、１つの役割に決まります。
　なお、大会運営の準備状況等により、従事いただく役割が変更となる可能性があります。

【大会ボランティア】

役割	主な活動内容	人数の目安
①競技運営サポート	競技会場や練習会場において、競技役員などの指示のもと、競技の進行補助やアスリートのサポートなど競技運営のサポート等を行う。	15,000～25,000 人
②観客案内サポート	会場内で観客等の誘導、チケットチェック、入場管理のサポート等を行う。	5,000～10,000 人
③運営サポート	競技会場やメインメディアセンター、宿泊施設などにおける運営や各対応のサポートを行う。	5,000～10,000 人
④輸送サポート	大会関係者が会場間を車で移動する際の運転や乗降場での案内を行う。	2,000～5,000 人
⑤スタッフ受付サポート	競技会場・宿泊施設等大会関係施設におけるスタッフの受付サポート。スタッフの本人確認を行い、シフトの確認や必要事項の伝達を行う。	1,000～3,000 人
⑥言語サポート	選手、メディア、海外 VIP などの大会関係者に対して外国語でのコミュニケーションサポートなどを行う。	1,000～3,000 人
⑦会場運営サポート	アクセスコントロール※1やアンブッシュパトロール※2などのサポートを行う。	500～2,000 人
⑧選手サポート	各国から訪れる選手団に対するサポートを行い、選手が快適な競技生活を送ることができるようにサポート等を行う。	500～2,000 人
⑨ラウンジサービス	選手や関係者が使用する会場内の各ラウンジでのサービス補助や片付け等を行う。	500～2,000 人
⑩テクノロジーサポート	競技結果の速報作成やその他 IT 関連業務のサポートを行う。	200～1,000 人
⑪医療サポート	シャペロン（ドーピング検査補助）業務、観客や関係者などに急病人やけが人が出た場合の対応をサポートする。	200～1,000 人

⑫大会準備サポート※3	アクレディテーションカード※4の作成やユニフォーム等の配布、大会関係者が出席する国際会議場等のインフォメーションデスクでの問い合わせ対応のサポートを行う。	－

※１　会場や施設への入場及び場内での移動を制御する仕組みのこと。
※２　無許可で大会知的財産が使用されることがないよう場内を巡視すること。
※３　大会が始まる 2026 年９月より前に活動する役割で、９月以降に活動する①～⑪のいずれかの役割を兼ねる。
※４　大会関係者等の身分を証明するとともに、各役割に応じて必要なエリアへのアクセス権を付与するもの。

【都市ボランティア】

役割	主な活動内容	人数の目安
⑬観光・交通案内サポート	インフォメーションセンター等において、国内外からの大会来訪者に対する観光・交通案内を行う。	300～500 人
⑭誘導案内サポート	主要駅・競技会場の最寄り駅周辺等において観客の誘導案内を行う。	2,000～4,000 人

５．活動までの流れについて

(1) 採用イベント

愛知・名古屋 2026 大会ボランティアに関する説明を行うとともに、ボランティアとしての適性を判断するためのグループワークを実施し、採用の可否を決定します。

対 象 者	応募者全員（応募者多数により抽選実施の場合は、当選者全員） ※代理での参加はできません。 ※ご本人確認いたしますので、氏名・住所・生年月日が記載された顔写真付きの証明書（運転免許証、マイナンバーカード、パスポート等）を当日お持ちください。
会　　場	愛知県内での実施を予定（応募状況に応じて、東京都内での実施も検討）
時　　期	2025 年３月～11 月頃
参加回数	１回（２時間程度を予定）

※2025 年２月頃の案内通知において、具体的な会場や開催日時をご案内しますので、参加可能な日時を選択していただきます。その後、全体を調整の上、参加いただく日時を個別

にご案内しますが、ご希望に沿えない場合もありますので、ご了承ください。
※採用イベントにご参加いただけなかった場合は、原則、ボランティアとして活動できません。

（2）研修

活動までに各種研修を実施しますので、該当する研修には必ずご参加ください。研修にご参加いただけなかった場合は、原則、ボランティアとして活動できません。なお、研修内容は今後変更することがありますので、あらかじめご了承ください。

【共通研修】

概　　要	ボランティア活動に参加する上で必要な全役割における共通の知識や留意事項を習得する場として全体研修を実施する。 また、障害者等に対する接遇やアウェアネス（気づき）に関する研修も合わせて実施する。
対 象 者	ボランティア全員
会　　場	e ラーニングでの実施を予定
時　　期	2025 年 7 月～11 月頃

【リーダー研修】

概　　要	各ボランティアをまとめるリーダーを育成することを目的に、リーダーの具体的な役割や活動の留意点に加え、リーダーの心得などを習得する場としてリーダー研修を実施する。
対 象 者	ボランティアリーダー全員
会　　場	愛知県内での実施を予定 ※オンライン及び e ラーニングでの実施も検討中
時　　期	2025 年 11 月～12 月頃
参加回数	１回

※ボランティアリーダーについては、応募時に伺う希望の有無や採用イベント等での内容を参考に決定します。

【役割別研修】

概　　要	ボランティアの役割ごとに活動内容や専門的な知識、留意点を習得する場として役割別研修を実施する。
対 象 者	ボランティア全員

会　　場	愛知県内での実施を予定 ※オンライン及び e ラーニングでの実施も検討中
時　　期	2026 年４月～６月頃
参加回数	１～２回（役割により異なります）

【会場別研修】

概　　要	活動する場所ごとに会場や実施競技の概要紹介等、各活動場所での必要な知識の習得を目的とした会場別研修を実施する。
対 象 者	ボランティア全員
会　　場	各競技会場等での実施を予定 ※オンライン及び e ラーニングでの実施も検討中
時　　期	2026 年８月～９月頃
参加回数	１～２回（競技会場により異なります）

（3）役割・活動場所の決定

応募に当たり希望いただいた役割・活動場所と実際の役割・活動場所とのマッチングを行い、2026 年２月頃に具体的な役割・活動場所をお知らせします。

決定した役割・活動場所の変更はできません。

【全体のスケジュール】

日程	内容
2024 年 10 月 21 日～ 2025 年 4 月 30 日	一般募集期間 ※学生及び教職員の方、また特定のスキルをお持ちで、且つ組織委員会よりご依頼をしている専門ボランティアの方は 2025 年 10 月 31 日まで応募可能
2025 年２月頃～	採用イベントの案内を順次連絡
2025 年３月～11 月頃	採用イベントの開催
2025 年６月頃～	採用イベントへの参加に応じて採用通知を順次連絡
2025 年７月～11 月頃	共通研修の開催
2025 年 11 月頃	リーダー候補者にオファー
2025 年 11 月～12 月頃	リーダー研修の開催
2026 年２月頃	役割・活動場所を通知
2026 年４月～６月頃	役割別研修の開催
2026 年７月頃	活動日を通知

2026 年８月～９月	ユニフォーム等の提供品を配布
	会場別研修の開催
2026 年９月～10 月	ボランティア活動の実施

※現時点の予定であり、今後、変更となる可能性があります。

６．活動に当たり主催者が提供する物品等について（予定）

・愛知・名古屋 2026 大会オリジナルデザインのユニフォーム一式（ポロシャツ、パンツ、キャップ、バッグ、シューズ）
※配布後、活動期間終了まで貸与となります。

・活動中の飲食
※定額のプリペイドカードの支給又は食事の提供を検討しております。

・ボランティア活動保険

・活動期間中の活動日における滞在先から活動場所までの交通費
※定額のプリペイドカードの支給を検討しております。
※採用イベントや研修等にかかる交通費や宿泊費等は自己負担・自己手配となります。また、活動期間中における滞在先までの交通費や宿泊費等についても、自己負担・自己手配となります。

・活動証明書（活動終了後に希望者のみ）

７．その他

(1) 登録・取消について

採用された方は、「愛知・名古屋 2026 大会 ボランティア」として登録されます。なお、次の場合には、主催者の権限により、登録を取り消すことがあります。

・本人の申出があった場合
・愛知・名古屋 2026 大会のイメージを損なう行為があった場合
・チームワークを著しく害する行動があった場合
・大会関係者、観客への迷惑行為があった場合
・入力された事項について、事実と異なる内容が判明した場合
・ボランティア参加規約その他運営主体が定める規約に違反があった場合　等

(2) 注意事項

・異なるメールアドレスを用いての複数応募はご遠慮ください。

・応募者多数の場合は、採用イベント前に抽選を行います。
・採用イベントに不参加の場合は、原則、辞退したものとみなします。
・採用イベントの結果は、参加者全員にお知らせします。
・採用イベント、研修、大会中の活動を撮影し、その写真、映像等を Web、テレビ、資料等で使用させていただく場合がありますので、あらかじめご了承ください。
・応募者の個人情報については、厳重に管理し、組織委員会及び開催都市以外が使用することはありません。ただし、応募時に同意いただいた方のみ、公益財団法人日本財団ボランティアセンター及びその他関係団体等に提供させていただきます（ボランティア関係の情報を発信させていただくため）。

(3) お問合せ先

愛知・名古屋 2026 大会のボランティアについて、ご不明な点がございましたら、ボランティア募集特設サイト内のお問合せフォームにご入力いただくか、以下のコールセンターまでお問い合わせください。

※お問い合わせ前に、ボランティア募集特設サイト内に掲載している「よくある質問（Q＆A）」もご確認ください。

【愛知・名古屋 2026 大会ボランティア　コールセンター】

電　話　番　号	050-1808-0542
メールアドレス	contact@volunteer-aichi-nagoya2026.com
受　付　時　間	平日午前９時～午後５時 30 分 ※土日祝は休業

愛知・名古屋 2026 大会 ボランティア参加規約

第１条（総則）

１ 本規約は、公益財団法人愛知・名古屋アジア・アジアパラ競技大会組織委員会（以下、「組織委員会」という。）と、第 20 回アジア競技大会(2026/愛知・名古屋)及び第５回アジアパラ競技大会(2026/愛知・名古屋)（以下、「愛知・名古屋 2026 大会」という。）の開催都市（愛知県・名古屋市）が運営する、愛知・名古屋 2026 大会に係るボランティアに応募及び参加するに当たり遵守すべき規約を定めるものです。

２ 本規約は、組織委員会及び開催都市と、愛知・名古屋 2026 大会の運営に参加するボランティアとの間の一切の関係に適用されるものとします。また、本規約のほか、組織委員会及び開催都市が策定する「愛知・名古屋 2026 大会ボランティア募集要項」も本規約と一体のものとして適用されるものとします。

３ 組織委員会及び開催都市は、本規約のほか、ボランティアの運営に関して個別規程を定める場合があります。この場合において、個別規程は、本規約の一部を構成するものとします。また、個別規程の内容と本規約の内容が矛盾抵触する場合は、個別規程の内容が優先するものとします。

第２条（大会趣旨への賛同）

ボランティアは、愛知・名古屋 2026 大会の趣旨に賛同することを条件として、応募及び参加いただきます。

第３条（本規約の遵守）

ボランティアは、応募及び参加に当たっては、本規約で定める全ての事項を遵守するものとします。

第４条（指示等の遵守）

１ ボランティアは、応募及び参加に当たっては、募集要項や、組織委員会及び開催都市からの指示等を遵守するものとし、活動時はボランティア活動に専念するものとします。

２ ボランティアは、病気やけが等を理由に医師から活動を止められた場合は、医師が認めるまで活動できないものとします。

３ 組織委員会及び開催都市は、その判断又は決定に対する異議、変更及び説明

の依頼には一切応じません。

第５条（関係法令の遵守）
ボランティアは、応募及び参加に当たっては、日本国内の関連法令の全てを遵守するものとします。

第６条（公序良俗等）
１ ボランティアは、ボランティア活動中の飲酒及び酒気を帯びての活動参加をしてはなりません。
２ ボランティアは、ボランティア活動中、喫煙してはなりません。ただし、組織委員会及び開催都市が特に認めた場合であって、かつ組織委員会及び開催都市が特に認めた場所に限り、喫煙することができます。
３ ボランティアは、ボランティア活動中、民法第 90 条に定める公の秩序又は善良の風俗に反する事項を目的とする一切の行為をしてはなりません。

第７条（迷惑行為）
ボランティアは、次の各号に定める行為をしてはなりません。
① 他のボランティアやその他の大会関係者及び観客に対する愛知・名古屋 2026 大会のイベントと関係のない勧誘（宗教や商品・サービス等の販売及び特定の団体への勧誘などを含みますが、これらに限られません。）を行う行為
② 他のボランティアやその他の大会関係者及び観客に対して、本人の意思に反して個人情報を聞き出す行為
③ 活動中に大会関係者、選手、来賓等に対して握手、サイン、記念撮影等を求める行為
④ 大会の運営に使用される備品、配布物品等の残部を持ち帰る行為
⑤ その他、愛知・名古屋 2026 大会の運営に支障を来す行為並びに組織委員会及び開催都市が迷惑行為と判断する行為

第８条（差別的言動の禁止）
ボランティアは、性別、人種、言語、肌の色、国籍、身分、婚姻形態、性的嗜好、親権、宗教、障がい等を理由とした差別的言動及びその他一切のハラスメント行為をしてはなりません。

第９条（ダイバーシティへの理解）

ボランティアは、応募及び参加に当たっては、ダイバーシティ（多様性・機会均等）の理念を理解し、性別、国籍、職歴、障がい、性的指向や性別認識といった個人の個性を尊重した上で、様々な能力と文化、考え方、技術、経験を持った人材と相互に連携し協力して、大会の運営に参加いただきます。

第１０条（服装）
ボランティアは、ボランティア活動中、組織委員会及び開催都市が指定するユニフォームを着用するものとします。

第１１条（研修等への参加）
１ ボランティアは、事前に組織委員会及び開催都市の承諾を得た場合を除き、指定する研修等に全て参加するものとします。
２ 研修等への参加は、全てボランティア本人による参加のみ認められるものとし、代理人の参加や、参加者の変更は認めません。
３ 特段の事由なく指定する研修等に参加いただけなかった場合、ボランティアへの参加を辞退されたものとみなし、それ以降の研修等への参加を認めません。

第１２条（遅刻・早退の禁止）
ボランティアは、研修やその他のボランティア活動について、時間を遵守するものとし、やむを得ず遅刻・早退する場合は、組織委員会及び開催都市が別途定める方法に従って、速やかに連絡していただきます。

第１３条（個人情報保護方針等への同意）
１ ボランティアは、応募及び参加に当たっては、組織委員会及び開催都市の定める個人情報保護方針に同意するものとします。
２ ボランティアは、応募時における同意により、公益財団法人日本財団ボランティアセンター及びその他関係団体等への個人情報の提供に同意するものとします。

第１４条（システム利用規約への同意）
ボランティアは、応募及び参加に当たっては、組織委員会及び開催都市の定めるシステム利用規約に同意するものとします。

第１５条（本人確認への協力）
ボランティアは、応募及び参加に当たっては、組織委員会及び開催都市が必要と認める本人確認を行うことに同意するものとします。

第１６条（秘密保持）
ボランティアは、あらかじめ組織委員会及び開催都市の書面による承諾を得た場合を除き、ボランティア活動に関連して知り得た愛知・名古屋 2026 大会に関する個人情報、機密情報その他一切の情報を開示若しくは漏えいし、又は愛知・名古屋 2026 大会以外の目的に利用してはなりません（ボランティアの任を解かれた後も同様）。

第１７条（反社会的勢力等の排除）
１ ボランティアは、暴力団、暴力団員（又は暴力団員でなくなった日から５年を経過しない者）、暴力団準構成員、暴力団関係企業、総会屋、社会運動等標ぼうゴロ、特殊知能暴力集団を始め、テロリズムその他の犯罪行為を行うおそれがある団体の構成員又はテロリスト等（疑いがある場合を含む。）その他これらに準ずる者（以下、総称して「反社会的勢力等」という。）であってはならず、また、反社会的勢力等に加入してはなりません。
２ ボランティアは、反社会的勢力等を利用し、反社会的勢力等の維持・運営に関与し、又は反社会的勢力等と社会的に非難されるべき関係を有するなど反社会的勢力等と不適切な関係をもってはなりません。

第１８条（活動中の携帯電話・スマートフォン等の使用制限）
ボランティアは、ボランティア活動中、組織委員会及び開催都市が特に認めた場合を除き、携帯電話、スマートフォン、カメラ等を使用（写真・動画の撮影、録音を含みますがこれらに限られません。）してはなりません。

第１９条（ソーシャルメディア等の利用禁止）
１ ボランティアは、愛知・名古屋 2026 大会に関わる一切の情報について、組織委員会及び開催都市が特に認めた場合を除き、Facebook、X（旧 Twitter）、Instagram、ブログ、電子掲示板、動画共有サイトその他のソーシャルメディアに掲載又は投稿してはなりません。
２ 前項に基づき組織委員会及び開催都市がソーシャルメディアへの掲載又は投稿を特に認めた場合、著作権法、商標法等の関係法令その他組織委員会及

び開催都市が必要と認める事項を遵守していただきます。

第２０条（メディア等の取材対応の禁止）
愛知・名古屋 2026 大会に関するメディア等からの取材対応は、全て組織委員会及び開催都市が行うものとし、ボランティアは、組織委員会及び開催都市が特に認めた場合を除き、愛知・名古屋 2026 大会に関する取材に対応してはなりません。

第２１条（アンブッシュ・マーケティングの禁止）
１ ボランティアは、組織委員会及び開催都市から別途認められた場合を除き、自身又は自らが関与した商品若しくはサービス（以下、総称して「商品等」という。）と、愛知・名古屋 2026 大会とを関連付けてはならず、また、そのように受け取られるおそれのある行為をしてはなりません。
２ ボランティアは、組織委員会及び開催都市から別途認められた場合を除き、商品等が、組織委員会及び開催都市、ＯＣＡ（アジア・オリンピック評議会）、ＡＰＣ（アジアパラリンピック委員会）（以下、総称して「組織委員会等」という。）のいずれかによる公式のものである旨、組織委員会等のいずれかにより選ばれたものである旨、組織委員会等のいずれかにより承認されたものである旨、組織委員会等のいずれかによる保証を受けたものである旨、組織委員会等のいずれかにより推奨されている旨、組織委員会等のいずれかによる同意を得たものである旨、その他これらに類する事実を表明してはならず、また、そのように受け取られるおそれがある行為をしてはなりません。
３ ボランティアは、組織委員会等との関係、ボランティアに参加している事実又はボランティアに参加して知得した事実について、自身又は商品等の広告・宣伝の目的を持って公表してはならず、そのように受け取られるおそれのある行為をしてはなりません。

第２２条（知的財産権等の権利の遵守）
愛知・名古屋 2026 大会に関する著作権、商標権等の知的財産権その他一切の権利は、組織委員会に帰属します。また、組織委員会解散後は、これら一切の知的財産権はＯＣＡ（アジア・オリンピック評議会）、ＡＰＣ（アジアパラリンピック委員会）に帰属します。ボランティアはその権利を尊重・遵守するものとします。

第２３条（ボランティア活動から生じる権利）
ボランティア活動から創出される制作物に関する知的財産権その他一切の権利は、組織委員会又は開催都市に帰属します。

第２４条（肖像権の不行使）
ボランティアは、応募及び参加に当たっては、採用イベントや研修、大会中の活動等において撮影された映像、写真等に自己の肖像が写り込むことを理解し、組織委員会等、その他組織委員会又は開催都市が認めた者が当該肖像の写り込んだ映像、写真等を愛知・名古屋 2026 大会に関連して自由に使用することにあらかじめ同意します。

第２５条（報酬等の不支給）
組織委員会及び開催都市は、ボランティアに対して、組織委員会及び開催都市が特に定めるものを除き、報酬、宿泊費、営業補償、損害賠償等その名目を問わず一切の金品又は便益の支給又は手配を行わないものとします。

第２６条（提供品等の取扱い）
１ ボランティアは、組織委員会及び開催都市がボランティアに対して提供する物品等（以下、「提供品」という。）について、有償・無償を問わずインターネットオークション等での転売その他の第三者への譲渡をしてはなりません。
２ ボランティアへの参加を辞退された場合、その理由にかかわらず、ボランティアは、全ての提供品を組織委員会及び開催都市に返還するものとします。この場合において、提供品の返還に要する費用は、ボランティアにご負担いただくものとします。

第２７条（私物の管理）
ボランティア活動中の貴重品その他私物の管理については、ボランティアが個人で管理するものとし、それらの紛失、盗難その他が発生した場合、組織委員会及び開催都市は一切の責任を持たないものとします。

第２８条（参加辞退）
ボランティアへの参加を辞退する場合、組織委員会及び開催都市が別途定める方法に従って、速やかに組織委員会及び開催都市へ連絡するものとします。

第２９条（参加取り消し）
組織委員会及び開催都市は、ボランティアが次の各号に掲げる事由に該当する場合、愛知・名古屋 2026 大会の開催期間中であるか否かを問わずボランティアへの参加を取り消すことができるものとします。
① 第６条に反する行為を行った場合
② 第７条に反し迷惑行為を行った場合
③ 第８条に反する行為を行った場合
④ 第 17 条に反する行為を行った場合
⑤ ボランティアその他愛知・名古屋 2026 大会関係者のチームワークを著しく害する行動を行った場合
⑥ 愛知・名古屋 2026 大会のイメージを損なう行為を行った場合
⑦ 本規約に違反する行為を行った場合
⑧ ボランティアの応募要件を満たさないことが明らかとなった場合
⑨ 応募時に申し出た内容が事実と異なることが明らかになった場合
⑩ その他、組織委員会及び開催都市がボランティアとして不適切と認めた場合

第３０条（事故や災害等に伴う対応）
１ ボランティアは、ボランティア活動中に事故やトラブル等の何らかの問題が発生した場合、自己の所属に従い、組織委員会又は開催都市に速やかに報告するものとします。
２ ボランティアは、ボランティア活動中に災害等が発生した場合、組織委員会及び開催都市の指示に従って行動するものとします。

第３１条（保険適用）
１ 組織委員会及び開催都市は、愛知・名古屋 2026 大会に係るボランティア活動を行うボランティアを被保険者とする保険に一括加入いたします（ボランティアの個人負担はありません。）。保険の加入に当たり、必要な範囲で、ボランティアの個人情報を保険会社に提供いたします。
２ ボランティアがボランティア活動中の事故等でケガをされた場合等は、組織委員会及び開催都市はボランティア活動向け保険の適用範囲内で対応いたします。ただし、保険の適用範囲は保険契約の内容に基づくものとし、組織委員会及び開催都市の指示に従っていただけなかった場合や、不適切行為により事故等が発生したと判断された場合には、保険適用がされない可能性が

あります。

第３２条（大会運営者の責任範囲）

１ 組織委員会及び開催都市は、ボランティアに生じた損害について、組織委員会及び開催都市の故意又は重大な過失に基づく場合を除き、前条に基づく保険適用の範囲を超えて損害を賠償する責任を負わないものとします。

２ ボランティア間で発生したトラブルに関して、組織委員会及び開催都市の責めに帰すべき事由がない限り、一切責任を負わないものとします。

第３３条（準拠法及び管轄裁判所）

１ 本規約の成立、効力、履行及び解釈については、日本法を準拠法とします。

２ 本規約又はボランティア活動に起因し、又は関連する一切の紛争については、名古屋地方裁判所を第一審の専属的合意管轄裁判所とします。

第３４条（その他）

本規約に特に定めのない事項については、組織委員会及び開催都市が適切に判断の上、決定させていただきます。

第３５条（本規約の変更）

１ 組織委員会及び開催都市は、本規約をいつでも変更できるものとし、当該変更のボランティアへの通知（組織委員会及び開催都市が定める方法による）をもって、当該変更後の本規約は効力を生じるものとします。

２ 前項に基づく本規約の変更に係る通知後、ボランティアが参加を継続した場合には、ボランティアは当該変更後の本規約に同意したものとみなします。

第３６条（残存条項）

第３条、第７条から第９条まで、第 13 条、第 16 条、第 19 条から第 24 条まで、第 26 条及び第 31 条から第 35 条までについては、愛知・名古屋 2026 大会終了後においても効力を有します。

制定　2024 年 10 月 15 日

20th Asian Games
Aichi-Nagoya
2026

競技ボランティア 本登録マニュアル

公益財団法人愛知・名古屋アジア・アジアパラ競技大会組織委員会
競技会場第一課　バドミントン競技担当

IMAGINE ONE ASIA
ここで、ひとつに。

1） 競技ボランティアの概要

【競技会場】

一宮市総合体育館

愛知県一宮市光明寺字白山前20番地

【競技日程(暫定)】

＜アジア競技大会(バドミントン)＞

2026年9月19日(土)～9月29日(火)

＜アジアパラ競技大会(パラバドミントン)＞

2026年10月16日(金)～10月23日(金)

1） 競技ボランティアの概要

【活動にあたりお渡しする物品等】

オリジナルユニフォーム、活動中の飲食、
ボランティア活動保険、交通費、活動証明書（希望者のみ）

【活動内容】

競技備品・競技会場内仮設物の管理、ゲームでのモップ係、
選手・アジア連盟や外国人審判への言語上の仲介、
練習コート・練習スケジュールの管理　等

ポロシャツ

キャップ

👉 ポイント

☆ 1日からでも参加OK
☆ オリジナルユニフォーム支給
☆ 食事・交通費支給予定

パンツ(長)

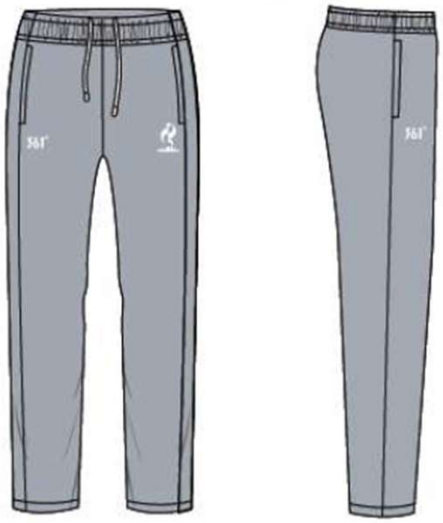

ボディバッグ

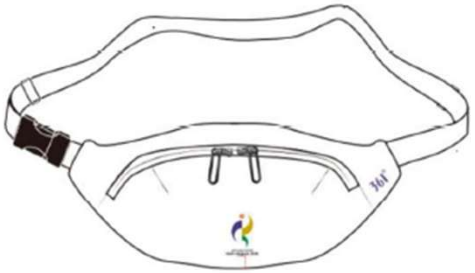

シューズ

アジア競技大会デザイン
※アジアパラ競技大会デザインは作成中

Aichi-Nagoya 2026

20th Asian Games
Aichi-Nagoya
2026

2） 事前に準備するもの

● **スマートフォン・タブレット・PC等　端末**

● **本人確認書類 （写真をアップロードしていただきます）**

【例】パスポート、運転免許証、マイナンバーカード、顔写真付き学生証

● **顔写真 （ボランティア当日に必要なパスに使用します）**

縦向き　　アスペクト比　幅4×高さ5

過去6か月以内に撮影されたカラー写真

2） 事前に準備するもの

＜写真のアップロードについて＞

● 写真データサイズは300KB～3MBでお願いします

※ スマートフォンで撮影した画像は、そのままではデータサイズが大きすぎる場合がほとんどです

画像を圧縮するアプリを利用、メールやLINEで
自分あてに送付→アルバムに保存する　等の方法で圧縮可能！

● 自撮り写真でもOK！無地の背景で撮影をお願いします

● 身分証明書の写真として使用するため、目を大きくするなどの加工はおやめください

3） 本登録の流れ

★ 組織委員会ボランティア特設サイトにアクセス

https://www.volunteer-aichi-nagoya2026.com/

※検索エンジンで「アジア大会　ボランティア」等のワードで検索🔍

Aichi-Nagoya 2026

20th Asian Games Aichi-Nagoya 2026

3）本登録の流れ

【STEP①】

下にスクロール → 「**個人応募はこちら**」をクリック

3）本登録の流れ

【STEP②】

エントリーフォーム送信用アドレス登録

メールアドレスを入力し、メールボックスに届いたURLから
エントリーフォームにアクセス

3）本登録の流れ

【STEP③】

個人応募フォームに情報入力

JP ／ ENGLISH

ENTRY

応募フォーム

下記のフォームに必要事項を入力してください。
＊ページ下部に入力内容を確認するボタンがございますので、入力に不備がないかご確認の上ご登録ください。

基本情報

必須項目※

氏名 ※	姓 愛知	名 太郎	ミドルネーム ある方のみ入力
カナ ※	セイ アイチ	メイ タロウ	ミドルネーム ある方のみ入力
ローマ字 ※	Surname AICHI	Firstname TARO	middle name ある方のみ入力

※姓又は名の長さが25文字を超える場合、最初の25文字のみを入力してください。この場合、名前の残りの部分を他の欄に入力する必要はございません。

通称	姓	名

※本人確認書類と異なる通称名をお使いになる方のみご入力ください

4） 入力内容

● 基本情報

・氏名/カナ/ローマ字/（通称）

・国籍/出生地/性別/ニックネーム/生年月日

● 住所・連絡先

・在住国/郵便番号/住所/最寄り駅

・電話番号/緊急連絡先（氏名・続柄・連絡先）

● 本人確認書類の確認/顔写真登録

・本人確認書類アップロード（マイナンバーカード等）

・アクレディテーションカードの規格の写真をアップロード

4） 入力内容

● スキル確認

・語学/PC/その他（運転免許・手話・通訳・VIP等）

● ボランティアに関するアンケート

※「募集要項を確認する」をクリックし、
内容の確認をお願いします
（確認しないと先に進めません）

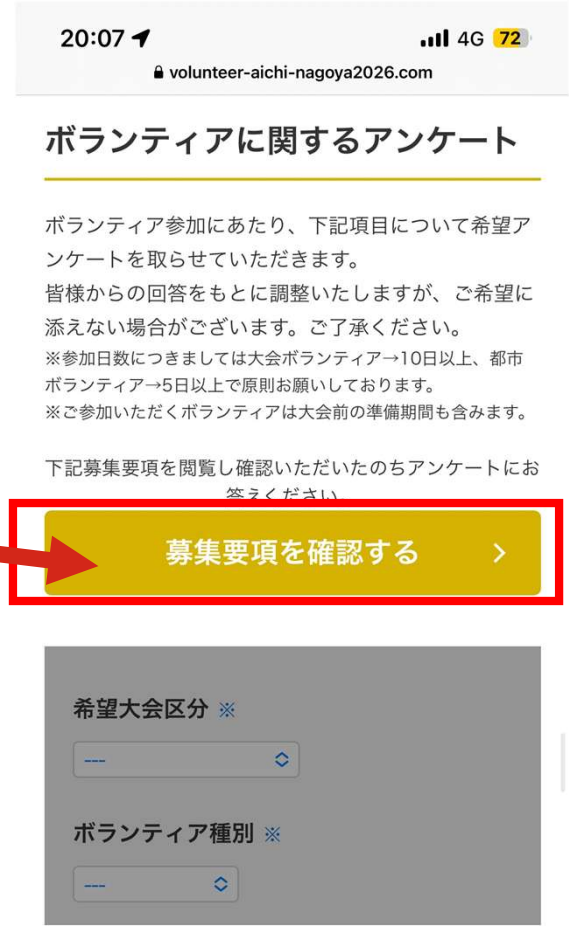

4） 入力内容

● ボランティアに関するアンケート

・希望大会区分：ご自身の希望を選択

・ボランティア種別：**大会**

・希望参加役割（第一希望）：**①競技運営サポート**

※第二・三希望は何を入れても構いませんが、必須項目なので何かは選択必要

・希望参加日数：ご自身の希望を選択

・希望参加時間（午前・午後・終日 等）：ご自身の希望を選択

・参加可能時間帯（深夜・早朝）：どちらも**不可**を選択

・希望参加場所（第一希望）：**愛知県一宮市**

※第二～五希望は何を入れても構いませんが、必須項目なので何かは選択必要

・自動車の運転を伴う活動：**不可**

4） 入力内容

＜重要！識別コードについて＞

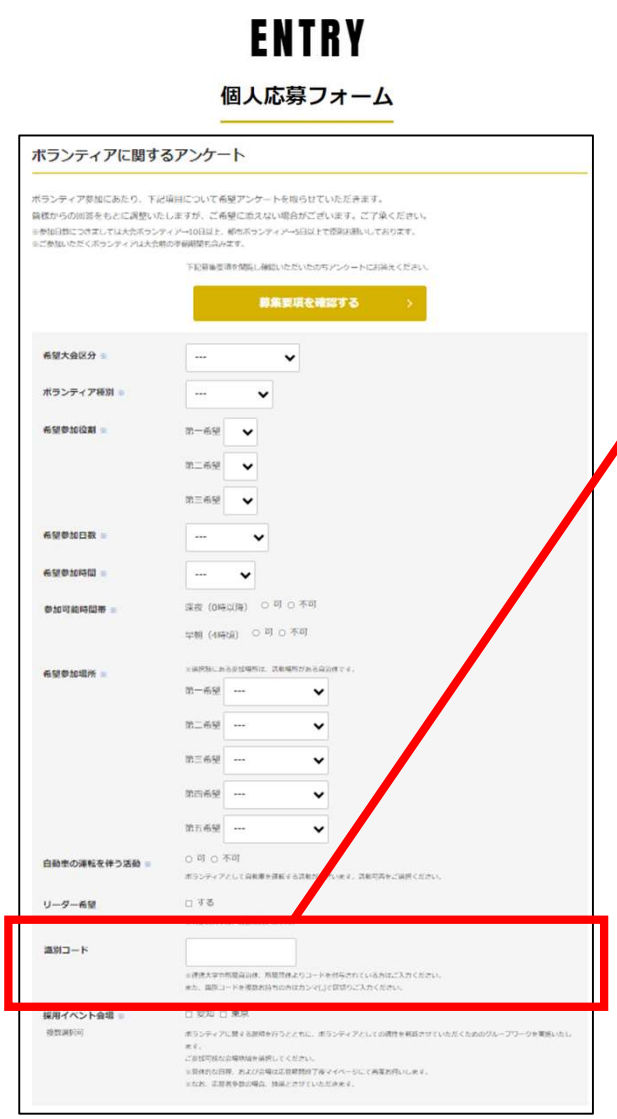

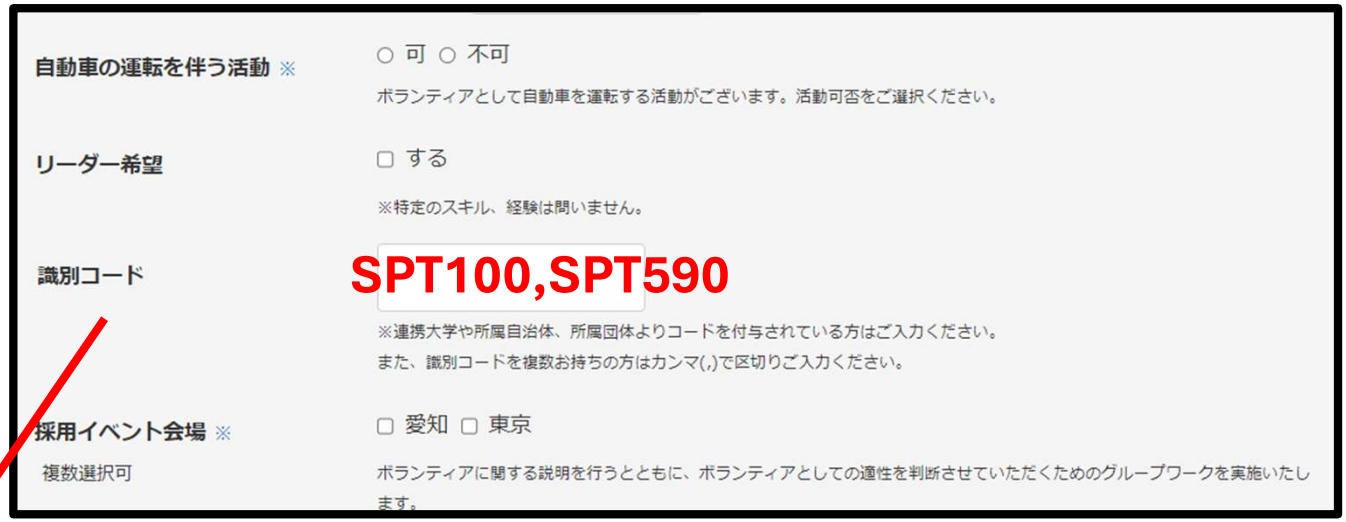

識別コード欄に

「SPT100,SPT590」

と入力をお願いします

※アジア競技大会のみに参加希望の場合は「SPT100」と入力

※アジアパラ競技大会のみ参加希望の場合は「SPT590」と入力

Aichi-Nagoya 2026

4） 入力内容

● その他項目

・ユニフォーム等のサイズ

・特記事項（配慮が必要な場合）

・大会を知ったきっかけ

※「参加規約を確認する」をクリックし、規約の確認をお願いします

（確認しないと登録ボタンが押せません）

「入力内容を確認する」→内容確認後、登録完了！

※　入力内容が多いため途中保存も可能ですが、保存後
72時間を経過してしまうと登録内容が消えてしまいますので
あらかじめご注意ください